夕刊
臺灣日日新報
十二月四日

一面會談、一面攻勢
包圍陣强化進む
米國の對日擧措不可解

【東京發同盟】重大局面に逢着して居る日米交渉の最後的過程に於て米大統領は一日ウエルズ國務次官をしてわが野村、來栖兩大使に對し現下の諸問題に關する或種照會を發する擧に出ると共に同日陸海首腦部を招致して重大協議を行つた

これは米國が依然として自大獨善の態度を些かも反省せず、自己に有利に導かんとする意圖に出たものと云はざるを得ず、しかもこの對日米の西南太平洋に於けるABCD諸國と對日軍事的攻勢は頓に活潑を加へ其の動向は全く目に餘るものがある。即ち二日ル大統領が其の陸海首腦と檢討したと云はれるABCD陣營情勢、就中西南太平洋の情勢は日米交渉を主動力として日一日その危機を深めつつあり、英國は新主力艦プリンス・オブ・ウエールズ號外諸艦船をシンガポールに集結、その兵力を増強して新極東艦隊を編成し更にビルマ、マレーに兵力を増派してタイ國侵入の態勢をとり又ヒリツピン、蘭印、濠洲などの諸國は英米と一團となつて海上増兵、軍需の集結、[illegible]を整へて、俄然對日軍事攻勢の度を強化しつつある

日米交渉の現段階は世界周知の如く米國が太平洋の平和確保につき如何なる程度の誠意を有するかを率直に示すべき時期であり、この交渉調整の重大なる過程に於ける今回の米國の擧措は全く不可解至極と云はざるを得ず、從つて斯くの如き不誠實なる米國の態度により事態が悪化しても、その責は全然米國並びにこれに附和雷同して居る諸國にある事は勿論である

ハル長官沈默を破る
初めて會談の經緯發表

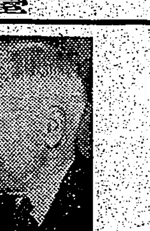

【ワシントン二日發同盟】ル大統領が二日ウエルズ次官を通じて最近の諸情勢に關して帝國政府に或る種の重大照會を發し、且つその直後新聞記者會見において從來の秘密主義の態度を一擲し、相當積極的態度に出て以來、米政府當局の言動は東亞平和に波瀾を起す事を憚らない、病氣で二日姿を見せなかつたハル長官も三日の國務省記者團會見に於て今日迄の日米會談に關する沈默を破り從來の日米會談の經緯、帝國政府に對する文書等に觸れ日米關係に關する最初の詳細な發表を行つた、ハル長官がこの發表で基本原則を蒸し返し、[illegible]日本及びドイツの行動、政策に於ける諸情勢を批判せんとした態度は會談推進の上に米國政府が如何程の誠意を有するかを疑はしむるものである、ハル長官の發言は次の通りである

一、日米會談は今春開始されたものであつて交渉の基礎に到達し得るやう努力した

一、その後問題の各部面につき非公式な討議が續行されたが今までのところ何等進展の跡が見られない

一、會談中討議の根本問題となつたのは基本原則とその後の諸情勢が兩立するか否かといふことであつた、米國政府は右は平和的處理の根本原則を含むものと思惟する

一、數ケ月間の討議の後然も他の諸國政府の行動及び聲明より起つた紛糾を加へたのに鑑み今日まで討議した部面を文書として日本代表に手交し、これにより米國が依つて以て立つ根本原則を提示したのは當然のことと思ふ

一、對日文書は會談中提起された根本問題を闡明し、他の諸國政府の行動乃至聲明より起つた紛糾を緩和せしめることを目的とするものである。米國政府は他の太平洋諸國に對しても最初より會談の性質について常時通報してゐる

包圍陣の强靱自讃
米紙不敵の對日恫喝

【ワシントン三日發同盟】ボルチモア・サン紙は三日の紙上に日米關係に關する社説を掲げ、若し日本が重大事態の發生を回避しようとするならば先づ米國の主張する諸原則を承認せねばならぬ、今日の事態を招來せる原因が一に米國を主體とするABCD包圍陣の建設である事實を忘れ、逆にこの包圍陣の强靱性を誇示して左の如き恫喝的言辭を弄してゐる

米國は今や日本政府に對し自己の立場を明示した、米國が提出した文書に對しては未だその態度が明かにされてゐないやうであるが、若し日本が交渉の妥結を望むならば米國の主張する諸原則を受諾するつもりにならなければならない、他方若し日本が更に南進行動に出るならば重大結果を招來することは避け得られぬ、ABCD諸國は極東政策に關し完全なる一致結合を見た、米國は性急に日米會談を打切らうとするものではないが、されはと言つて退却しようとするものでもない

【ニューヨーク三日發同盟】ヘラルド・トリビューン紙はタイ國に同感の意を表明するものである、タイの脅威はマレー半島の脅威であるばかりでなく蘭印、比島、濠洲及び米國人の錫、ゴムの補給を脅かす事になる、斯くてタイは直接米國の工業都市の生命線となりわれわれの國防の重大要素となる

安全保障の戰爭
米紙英艦回航に尾鰭

【ニューヨーク三日發同盟】三日のニューヨーク諸紙は英艦のシンガポール回航を大々的に報道し英主力艦のシンガポール到着は南方への脅威に對する英國の措置であり、米國はこの英國の行動に對しタイ方面の事態を緊迫せしめて居るが、斯かる行動が東亞に關する事には全く觸れずに、與ら日本に關する論評の言辭を並べて左の如く報じて居る

食糧不安毫もなし
當局信頼が第一
有事の態勢既に成算

時局の緊迫化に伴ひ萬一の突發時に於ける臺灣島内食糧需給如何は等しく島民の關心を掲くところであるが、臺灣としての食糧對策は既に萬全に立つて確立され、府當局では之に對する六百萬島民の不安除去に向つて萬全を期してゐる、從つて現在並に將來に向つて食糧の不安は起らぬが、此の際島民としては當局に信頼して現在の態勢を堅持し、買溜、買漁り等の非國民的行爲は絶對に慎むと共に力めて現在の消費節約に努めることが肝要である、又現在當局の統制下にある食糧について今日本の如き安定な狀態にあるのは稀で、たとへ最惡の場合に於ても多少の窮屈を生じても直ちに不平不滿を[illegible]ことは六百萬島民の意とせざるところであらう、尚當局では右に關し左の如く説明してゐる

一、米穀對策並に重要食糧對策

米穀 本年一期米收穫總額は四百五十八萬石、十一月末現在の持越米七十萬石で明年一期米を平年作四百四十五萬石と見て合計九百萬、六十萬石となり消費自給としては勿論不安はないが、消費規正に努めて出來るだけ内地移出を圖り、なほ消費規正も現在の配給量を減少せしめない

甘藷 昭和十五年度に比すれば極めて好作で昭和十五年度は播種後の旱、降雨があつた爲、收穫したもの相當數あつた上、未熟甘藷不足の故を以て早期收穫を行つた地方があり減產を見たが、十六年度はかかる事なく十五年の二十五億斤、二千萬斤に比し約三億斤増收の見込みである、なほ十七年度に於ては不急農產物(茶、香水茅、黄麻等)の整理作付轉換によつて直接六十二百萬斤を目標に増產を圖つてゐる

青果、蔬菜 青果、蔬菜の生產は近郊農作物、消費主義に則る處、価格の騰貴はこれを深み作なし、甘藷の間作、水稲一期作の裏作等を利用する合理的増產を強化してゐる、なほ本島蔬菜は例年夏期に於て幾分減少を來すものであるから、現に高冷地に於ける阿里山精道沿線等で蔬菜栽培を奨勵し、夏季に於ける供給上不安なからしめんとする外家庭の一坪園藝をも極力奨勵してゐる、なほ十七年度に於ては茲に一千九百萬斤、落花生一萬五千石の増產計畫を樹立してゐる

砂糖 昭和十六年期産糖は前後二回の暴風雨により減產を見たが、昭和十七年期は官民一致協力の下に自給的好條件をも併せ約六百萬擔の増產を見る豫定である

代用食獎勵(消費規正) 國際情勢の逼迫と非常時用貯藏とによる米穀の増產、消費規正の要求に應ずる爲には代用食の奨勵を講ぜざるべからず、よつて甘藷、切干藷等について從來の方針を更に徹底せしめ、小麥粉、玉蜀黍、澱粉、甘藷澱粉又はキャッサバ澱粉を混入使用せしめる等力めて食糧自給主義を計り主要食糧の消費規正を高めんとしてゐる

配給 青果物に付ては昭和十六年七月青果物配給統制規則を公布し、胡瓜以下四十品目を指定公示した、配給機關として臺北市街の卸市場を強化する外、青果物配給組合、青果物小賣商組合の結成等指導的配給方法を既に設立して重要的配給方法を樹立した

蛋白及脂肪給源 右調の消費規正強化に伴ひ之に代るべき蛋白及脂肪給源の確保、主として水產物及獸肉等による給源を期待してゐる、即ち漁業資源の維持向上並に活動力の保全を目標として左の如き施策を計畫してゐる

(イ)家畜對策 島内家畜飼養の大宗たる豚は島民保健上缺くべからざる關係あるのみならず、農家經濟上重要な地位を占めてゐるに鑑み、豚肉配給統制規則を公布して消費統制に務むると共に加工豚肉の規正を更にし、昭和十六年八月以降豚肉移出を抑制し生活の安定を期すると共に、十五年末豚肉配給統制規則を公布し、之が規正を行ひ配給の適正を圖りつつある

(ロ)水產對策 (イ)遠洋漁業用重油の消費規正強化に伴ふ生產額の減少を防止するため、沿岸漁業の振興と共に島内淡水養殖の振興を期すべく、なほ食糧の確保を期すると共に魚介肥料化の抑制を講じてゐる

(ハ)輸移入對策 (イ)食用油、大豆粕及び穀類の輸移入確保に努めると共に、臺灣米消費の節約及び代用食の普及を圖り、食料の大量輸移入を圖りつつある

東亞未曾有の難局
東郷外相、信念披瀝
東亞經濟懇談會

【東京發同盟】東亞經濟懇談會に於ける東郷外相祝辭左の如し

東亞經濟懇談會が日、滿、華三國相互の緊密的聯繫と經濟的提携を圖り、これを國策に聯携して東亞各地域相互の協力を緊密にし、その綜合的經濟力强化に資すべき機關として帝國友好の隣邦に貢獻せるのみならず、東亞に存する資源の開發生產力の擴充、貿易の促進等各分野に亘り懇談協議を進め、新東亞經濟建設の具體的方策の樹立に力を盡されたるは欣快に堪へぬ、帝國の支那事變處理の方針は東亞東亞の天地に正義に立脚する新秩序を建設し東亞恒久の平和と繁榮を齎すべき礎石を築き世界人類の福祉増進に貢獻せんとするにあり、帝國は此根本方針に基き隣邦諸國と協力し最善の努力を[illegible]

[illegible]帝國と二國相互の此正なる諸國は英米其他の理解する所となるべく帝國の意圖する東亞新秩序の建設は遂しく阻害されんとしつつあり、殊に最近に於ける事態は甚だ重大で今や東亞はこの重大なる危局に直面してゐる、この難局に於いて帝國は滿洲國及び中華民國と一層不可分の關係にある[illegible]

[illegible]財界指導者と凡ゆる經濟部門の權威者が一同に會同せられ、高度國防經濟の急速確立の基本目標として協議を行はるるは非常に意義深く[illegible]

陸鷲西安を急襲

【○○基地四日發同盟】陸鷲○○機は四日午前大擧して陝西省首都西安を襲ひ市街南端の飛行場を急襲、有力な軍事施設に爆彈を命中、多大の戰果を收めて全機無事歸還した

荒鷲安康を連爆
燃料庫、爆藥庫を爆破

【○○基地四日發同盟】わが荒鷲○○機は三日午後大擧出動、久復漢水上流陝西省安康飛行場を襲撃し飛行場北端の山麓に據せる地下燃料庫と爆藥庫に對し急降下爆撃を反復して夥しい黒煙の立ち上るを確認、更に飛行場の附屬設備を爆碎して全機歸還した

空軍基地、米に提供
米、濠、新西蘭に諒解成立

【ニューヨーク三日發同盟】三日のニューヨークタイムス紙ワシントン電は米國、濠洲、ニュージーランド間に濠洲及びニュージーランドが米國に對し空軍基地並に給油施設を供與する件につき諒解が成立したと次の如く報じてゐる

米國、濠洲、ニュージーランド三國間には濠洲とニュージーランドが米國に對して空軍基地並に給油施設を供與し、その代償として米國は將來起り得べき非常事態に對抗する爲兩國の保障を與へる件につき諒解が成立してゐる模樣である、この諒解については未だ當局は肯定も否定もしてゐないが最近の諸事件は明かにこの諒解の存在を示唆してゐる、カナダ、濠洲、ニュージーランド[illegible]

新嘉坡英艦增强は事前諒承
米海軍長官言明

【ワシントン三日發同盟】ノックス海軍長官は三日の記者會見で、新嘉坡のシンガポールに於ける英艦隊プリンス・オブ・ウエールズ號(三五、〇〇〇噸)以下英艦隊の集結その他米國艦艇派遣につき次の如く明かにした

一、米國はシンガポールに於ける英艦隊の増强については事前に通告を受けてゐる、但し太平洋に於ける英米兩國の緊密且つ不斷の協力を意味するものであるか否かについては言明を避けた

一、十二月一日までに建造期間短縮の目的で四十二隻が進水され、他に南洋隊のため目下建造乃至改造中で艦艇が三百四十四隻ある

一、日本の海軍力については正確には知らないが推測するところでは日本の海軍力は三百隻の艦艇と米國の有數な商船に依り[illegible]

印度洋英領基地租借を否定
ハル長官答ふ

【ワシントン三日發同盟】ハル長官は三日の新聞記者會見に於て日米會談に關する詳細な發表を行つたが、次いで大英帝國を中心に會議をめぐり「文書提出のためには一臺を行ひ」との質問に對し「否」と答へ、次の一問一答が行はれた

問 シンガポール水域に於ける英國及びオランダの海軍力について米國政府は通報を受けたか

答 英國の海軍力について何等報告を受けてゐない

問 日本の報道によれば米國はイギリスの英領ココス、マルデイブ、ニコバル三島を租借したと云ふが如何

答 これは事實でない事を確信する、斯かる報道が流布された原因の虚構なる事を知つた

獨軍モスクワ猛攻
ソ聯報道意外に樂觀的

【ダイピシェフ二日發同盟】ソ聯軍部當局では既に二ケ月を經過した十二月の爆撃で現く戰況を報告してゐるが、モスクワ攻略を目ざす獨軍の機甲部隊は[illegible]しきを極め、ひた押しに戰線を維持して居り赤軍はモスクワの危機に對して依然として嚴重に守つてゐる、赤軍は[illegible]

【ストックホルム三日發同盟】ソ聯軍當局では三日モスクワ戰線の戰況を次の如く發表した、即ちモスクワ戰線の獨軍はモスクワ正面の數ケ所で南北兩方面から攻擊を加へつつある

▲クリン及びヴォロコラムスク戰線 獨軍は[illegible]

トブルク東南樞軸軍快勝

【ベルリン三日發同盟】獨國防軍部三日の發表によればリビア戰線の樞軸軍はトブルク東南に於てニュージーランド第二師團を包圍殲滅した[illegible]

總選擧は明春施行
政治力の發揚を政府期待

【東京發同盟】衆議院議員の任期は十二年四月に滿了となつてゐたが、昨年一年間延長の法律により明年四月三十日を以て滿了することになつてゐる、政府では今後の時局重大に鑑み、時局に於ける總選擧の施行を決定した[illegible]

會期三日に短縮
中央協力會議重點主義

【東京發同盟】第二回中央協力會議は來る八日から五日間開催の豫定であつたが、現下の緊迫せる時局に鑑み會期を短縮し重要議題に絞ることとなり、會期を三日間に短縮することに決定した[illegible]

廢業者一戸當り
六百圓の助成金
農林關係 商工業者再編成

【東京發同盟】商工業者の轉業廢業に伴ふ助成金の交付方法に關し農林省では近く具體的方法を決定する豫定であるが、各地方長官に通牒して交付を行ふ[illegible]一戸當り六百圓の助成金を交付することとなつた[illegible]

臺灣關係勅令公布

【東京發同盟】四日の官報を以て次の勅令が公布された

一、臺灣總督府部內臨時職員設置制中改正の件
一、臺灣米穀移出管理特別會計法の特例に關する件

定例次官會議

【東京發同盟】四日の定例次官會議は午前九時から首相官邸で開かれ[illegible]

米軍事總額
六百八十億

【ワシントン三日發同盟】米國下院歳出委員會は三日追加軍事豫算案を可決したが、これにより米國軍事豫算總額は六百八十億弗となり第一次世界大戰の米國軍事費の約三倍に達した[illegible]

八十億弗軍事豫算
米下院委員會可決

【ワシントン三日發同盟】米下院歳出委員會は三日八十億弗を突破する追加軍事豫算案を可決したが[illegible]

東亞經濟懇談會大會開く

【東京發同盟】東亞經濟懇談會第三回大會は四日午前九時から帝國ホテルに於て開會[illegible]

人事

◆南日本新聞社長(南日本發行部)[illegible] 四日來北(日滿ホテル) 四日來北
◆林朝榮氏(臺中州) 四日來北
[illegible]

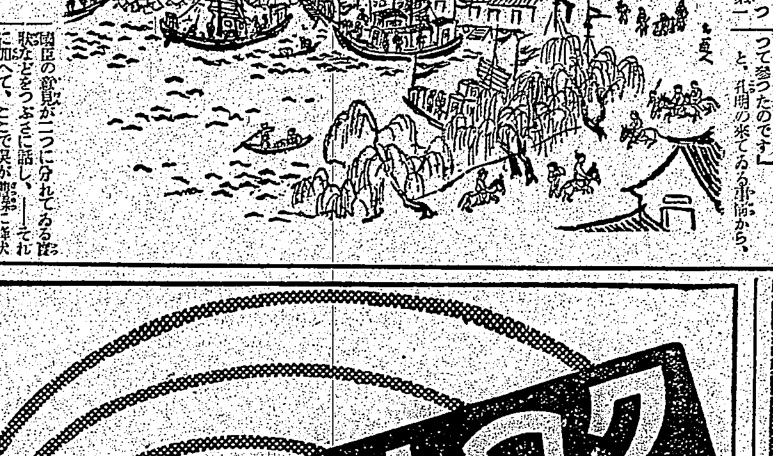

三國志 (653)
(赤壁の卷)
吉川英治作
矢野橋村畫

辭計二花(一)

周瑜は、呉の先生、孫策と同じ年であつた。

また彼の妻は、策の妃の妹である。

彼は、廬江の生れで、字を公瑾といひ、孫策に知られてその將となるや、わづか二十四歳で中郎將となつた程な英傑だつた。

だから當時、呉の人は、この年少紅顏の將軍を、軍中の美周郎と呼んだり、周郎々々と持て囃したりしたものだつた。

彼が、江夏の太守であつたとき、喬公といふ名家の二女を手に入れた。姉妹とも絶世の美人で、

——喬公の二名花

といへば、呉で知らない者はなかつた。

孫策は、姉を迎へて妃とし、周瑜はその妹を迎へて妻とした。

[illegible]

神經痛に
V・B₁の缺乏諸症に有効なる高單位療法
★從來ロイマチス性疾患の原因に就ては、明確なる原因を指摘し得ざりしも、種々の實驗研究によりV・B₁の缺乏が有力なる一因子なりと認めらる…
★强力メタボリン錠は、強力なる高單位のV・B₁製劑なるを以て、神經痛に對しV・B₁の大量補給によりて、よくその治療目的を達し得べし。
V・B₁含量一錠中〇・五瓦
(包裝)一〇〇錠 二〇〇錠
發賣元 武田長兵衛商店 大阪市東區道修町
强力メタボリン錠
41(1)1226

クロバー
今日も健康美
明日も健康美
健康色のクロバーで身嗜みはつゝましく
口紅・ホホ紅
東京・大阪 三菱商會

好き きらひ
不味い物なし
近來稀に見る旺盛な食慾! 消化力! 蓋しこれ新生アイフ服用以來の胃腸の快調!
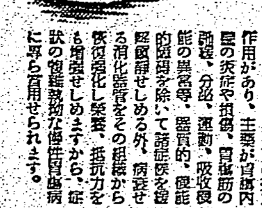
新生アイフには病菌・毒素の阻止と殺菌と榮養補止の三重作用があり、主要な胃腸內臟の炎症や損傷、胃腸筋の運動、分泌、運動、吸收機能の異常、器質的、機能的諸障害を除いて諸症狀を迅速に輕快せしめる外、病毒せる消化器官をその組織から恢復強化し榮養、抵抗力をも増強せしめますから、症狀の頑強執拗な慢性胃腸病に卓効を奏せられます。
大阪市東區淡路町 總發賣元 昭和商會
慢性胃腸病に新生アイフ
【藥價】十錠・(略)各一円五十錢

故賀陽宮大妃殿下 墓所の御儀御執行

京洛の市民憂愁の裡に

【京都發同盟】故賀陽宮大妃好子殿下の御墓所へ御埋葬の御儀は四日正午から泉山の賀陽宮家御墓所で執り行はれた、この日市民悲しく垂れ京洛の市民憂愁に閉ざされて迎へ奉る…

その一錢だ貯へよ 貯蓄目標百七十億

けふから一齊に貯蓄强調週間

【東京發同盟】新たな國際情勢の下に政府の百七十億貯蓄獎勵運動は四日から全國一齊に火蓋を切つた、本年度の貯蓄目標は前年度に比し三十五億を増して百七十億に飛躍したのだから國民は…

郵便年金　…

簡易保險　この十月創業二十五周年を迎へた簡易保險も…

本島では十一日から實施

大藏省では軍事費其他の政府撒布資金が更に擴大して國民貯蓄目標を更に二十五億円引上げ…

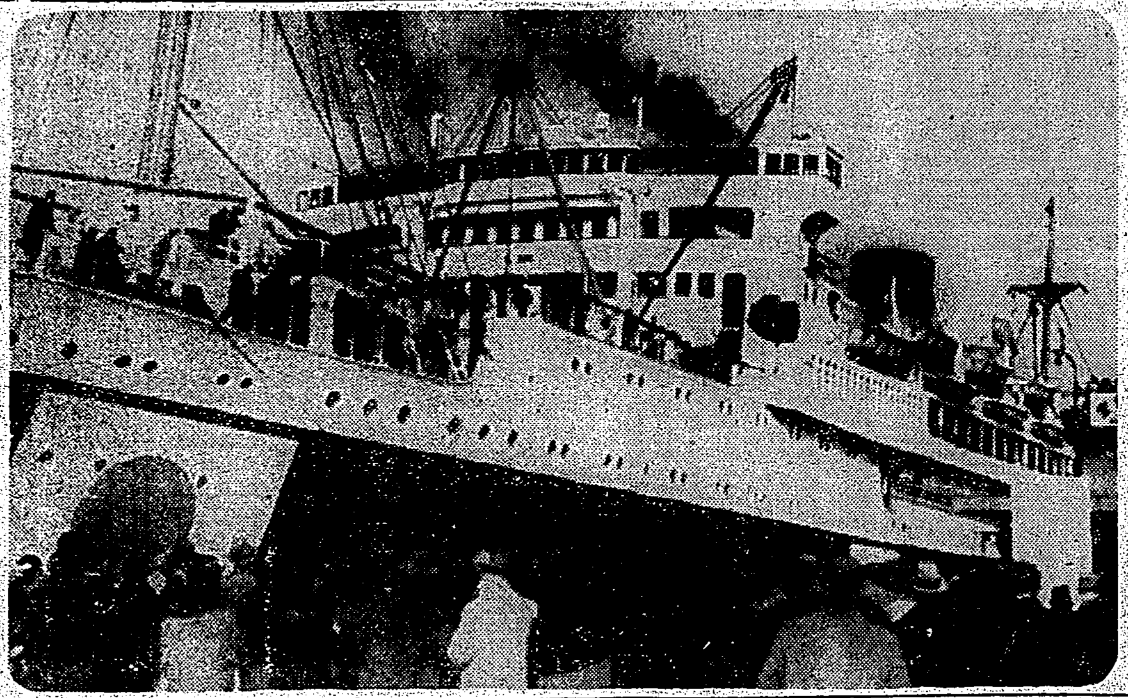

龍田丸再度アメリカへ……電送……

全島に湧く皇民奉公運動

臺東廳の卷 ①

宇野特派員現地報告記

よし展開は遲くとも 强靭着實な滲透性

理窟なき『常會の健全化』

新竹市で兒童の學區再編成

和知軍參謀長 軍馬獻納式臨席の爲め南下

國際文化團體新體制成同盟結成

一人當り最高一升 お正月用の糯米

臺北市當局が再度の親心

若き學徒各地で獅子吼

演題、日程、講演者決る

志願兵志願者

蜜柑類の内地郵送 一切出來ません

腐敗の虞れあるもの〝斷り〟

鐵道部運輸課談

贈答品自肅徹底に

郵便局も側面から協力

新しく『總力戰の時間』

特別放送に代り明日から登場

官廳ニュース

デルモティック 三十分しっかり…

新莊郡演劇挺身隊を結成

六日初の試演會

淨汙の結昌廳で食膳へ

見よ二千餘坪の廣地も蔬菜畑に

先づグリセリン抽出 次いで代燃化へ

池田工研所長、魚油處理に新發見

無駄はないか

驛頭に見る不用意放慢の時間

今度は寄附

同檢診班

癩を救ふ捷徑

擬似者は屆出よ

隱匿するこそ非國民

木村は懲役十年

あすの天氣

今夜のラジオ

第一徵兵

徵兵保險の開祖

國民貯蓄組合法に依る 國民貯蓄

割增金附徵兵保險

臺北支部　臺北市京町

女性ホルモン劑 エスチモン

高單位

田邊新發賣

血液内の毒素を除く ベルツ丸

梅毒、痳毒、胎毒、梅毒性横痃、淋毒、リウマチス、冷毒、背髓癆、遺傳梅毒、腦梅毒、動脈硬化、便秘性、慢性皮膚病

本舗　東京市日本橋區　鈴木日本堂製藥社

齒痛に頭痛はガオガンに限る

會葬御禮　牛山義晴

國の力の本となる 子寶と命の母

福々しい健康の生産

お國のために

婦人科の參考書

不姙の原因が

元來子寶が

東京市京橋區　笹岡省三藥房

伊賀寛霊師 靈の實驗公開

五日晩公會堂に於て

ヨットの鉛筆

南方共榮

秘密結社の暗躍と 重要施設の破壊準備 泰まさに「戰ひの前夜」

【盤谷にて若林本社特派員發】トルコ大統領が議會においてトルコの嚴正中立態度を強調すると共にトルコの居中調停による世界平和の提唱を行ふ用意ある旨演説を行つたことは、タイ國が本夏世界平和の提唱を行ひ、その後も數次に亘つて同様の放送を行つたことと對比し、歐亞の破局に同じく嚴正中立を持する兩國が同じ意義の平和提唱として極めて興味深きものがある、この兩國の

平和提唱　とそは共に兩國が戰禍の渦中に投ぜられんとする緊迫の危機に直面せるを意味するもので[illegible]トルコ中立の危機を胎んでゐるものであり、タイ國にとつては英國の侵略意圖の尖鋭化を物語るものであらねばならぬ

×　×

元來英の謀略は實に執拗でのもので遠大なる態勢下に組織的に展開されるを常とする、即ちイラク、イランの例に徴しても明らかなるが如く、先づ謀略宣傳を先驅として侵略攻撃するかと見せかけてこれを侵犯してゐるが、これと同様にタイ國に對しても頻りに日本側のタイ國侵入を宣傳し、凡ゆる努力を以て日タイ離間を策してゐる、極言すれば枚擧に遑なきほどであるが、この謀略宣傳こそタイを英勢力下に置かんとする第一次的攻勢と看做すことが出きる、かかる

情勢下に　おいてタイ國は果して中立を維持しうるか、好むと好まざるとに拘はらず謀略戰はどしどし進展しつつある、ピブン政府は最近戰時國民奉仕法案、通信網の強化など國防强化法規を賦課し議會に提出し、主要外人名簿の撲滅を行ひ、ラタニオム（新生活運動）の流れを更に推進して中立政策を堅持しつつある、極めて最近には國民忠誠兵を募集して地方の護りとし、軍及び警察の下部組織たらしめつつあり、外防侵入の第一の堡には[illegible]水道、發電所その他主要公共建造物の破壊をする計畫ありと傳へられてゐる

×　×

國内の强化についても着々實行に移し、先づピブン首相は少將から一躍陸軍元帥となり、外相の椅子をナイディレク大官に譲つた、而してその下に大臣補佐として無任所相ルアン・ウイチット・ワターン氏、同ナイ・プラユーン・パモントリー氏をおいた、このことは既に外務次長となるものがありディレク外相をして英米グループとの交渉に當らしめ、經濟部長として親日家の名あるウイチット氏に對日親善を、又元從英人

軍事教官　の多數で親英な英國留學のプラユーン氏をして國政院の承認せしめ、由來親英分子の多かつた外務省にも中立性を見せようとしたものと察へられてゐる、國内の强化工作はその他各方面に行はれ、國防相の椅子を譲つたピブン首相は次官ブロムヨーテー中將を國防相とし、その次官にはブロム氏に對する反對派ありと目されるルアン・セリー氏を據ゑてゐるのである、而して最も興味深い人事として經濟顧問アドン氏をして首相補佐役兼務に任命した事であらう、アドン經濟顧問は人も知る革命派でピブン首相の同志で、然もその部下には警察の陸軍幹部と共にゲペウの如く警察活動の如き秘密機關を持つてゐるといはれ、この秘密機關は凡ゆる政府機關、外人要路者等にも網を張りめぐらしてゐるといはれる

×　×

タイの國内態勢は加速度に整備されてゆく、從つて國際情勢はタイの進路をかかる中立持續態度と化は向ふのだけもなく、退却もなくどしどし前進してゆくのだ、タイの中立維持こそは全く難關の道である、前門の虎、後門の狼の何れかあるこの中立態度の下に

タイ政府　は「國府を信ぜよ」との叫びをつづけてゐるが、そのほかに手段はないのだ、然も英米側の謀略政略は日一日と加重し、謀略なる重面工作を激化しつつある、かくてタイ國政府は十八日ピブン元帥を大本營總司令官として任命、その陣容を發表した、大本營はタイの中立維持機構である、[illegible]タイは何處へゆくであらうか、民衆は[illegible]どこに依止するであらうか

前門の狼後門の虎 汕頭奥地は流血の慘

【汕頭支局發】蒋政權崩壊の一歩前の現象として物資缺乏と地盤の爭ひと敗戰の責任なすり合ひとによりこの頭部地に於ける蒋政權軍隊同志の反目と暗鬪は各所に惹起されつつあるが殊に當地區奥地の蒋政權獨立第二十旅と蒋政權第六師の反目と暗鬪は時に深刻を極め時には正面衝突、同志打を演ずるなど一般民衆の顰蹙を買つてゐる、即ち我が方の完膚なる經濟封鎖で糧道を絶たれ兵士等に對する給與もとかく缺乏し勝ちである獨立第二十旅と蒋政權第六師の兩部隊に取り唯一つ殘された糧食補給の道は「掠奪」と稱して良民より農産物などを強奪する事であるがこの良民に對する略奪も自ら一定の限度があり勢ひ先にやつた者が相當の收穫を得る事が出來るのに反して遅れて行つたものは何等の獲物を得る事が出來ないので常に血なまぐさい反目と暗鬪を續けて來たものである、これに加ふるに最近蒋軍の潰滅戰に續ぐ敗戰に相次ぐ敗戰の責任を蒋介石より問はれる度に兩者は互に敗戰の責任をなすり合ひ果ては上級將官同志の罵り合ひを演じてその反目と暗鬪は遂には血を見ねば止まぬものと見做されるに至つた、果然！この豫想が的中して先般行はれた皇軍の掃蕩戰に蒋政權第六師の大部隊の一部に獨立第二十旅は恨み重なる蒋政權第六師に一矢を報ゆるはこの機なりと皇軍が蒋政權第六師の根據地を衝いてゐるのを奇貨とし援助と稱して蒋政權第六師の後方に機銃を据つけ皇軍に追ひ詰められて退却する蒋政權第六師の敗兵達に一齊に機銃の掃射を浴びせかけ各所に激烈なる同志打を演じて蒋政權第六師を徹底的にやつつけたものである、獨立第二十旅のこのむごたらしい同志打を目撃して激怒したのは蒋政權第六師長吳德泉である、援助援助と稱して味方を狙ひ打ちにした獨立第二十旅の上級將官の罪は實に萬死に値するものとの抗議書を第七戰區の余漢謀總司令に送り其の嚴然たる處置を要求すると共に敗兵を叫合し若し余漢謀が片手落ちの處置をする様な事があれば斷乎として獨自の行動に出でんと息巻いてゐるとの事であるが果してこの血なまぐさい鬪爭の軍配はその何れに軍扇が上がるのだらうか？

日華條約締結一周年記念日を迎へた南京の賑はひ

比島株式一齊暴落 喰止め策も奏功せず

【厦門支局發】比島マニラでは十一月上旬來株式市場に暗雲籠り一齊に暴落の一途を辿り業者間及び當局は不安に陥つてゐる、之が原因は勿論太平洋を挾む日米危機が猛烈に反映せるもので、第一次暴落より第二次暴落と底止する所を知らぬ状態であり、米國要人公署では此の株式暴落の喰止め工作として米本國より多額の火藥原料及び鑛物類の注文を受けたが依然續落するので目下別途の方法を講じてゐると發表してゐる、尚同株式市場の一日の取引額は約百萬弗であると

ラチモア嫌はる 期限滿了で退陣か

【國東特電】本年七月ルーズベルト氏の命を受けて、重慶政治顧問として重慶に赴いた米人オーエン・ラチモアは、爾來五ヶ月、米國からの武器供與に對してはこれを絶對に内紛に使用せしめざることを約せしめ、或は新四軍長葉挺や張發奎の釋放に奔走する等國共合作に腐心してゐるが、國共對立は今尚樂觀を許さざる状態にあるのみか、今次の國民參政會議に共產黨側からはオブザーバーとして黄炎培氏が參加したのみの現狀であり、[illegible]ラチモアの努力も[illegible]

在厦門鄉軍 去月末より猛訓練

【厦門支局發】時局の緊迫と共に現地第一線にある在郷軍人の銃後協力が最も重要視されるに鑑み廈門在郷軍人分會では懇案の新分會長も決定を見たので豫て計畫中の未入營兵の訓練を實施することになり二十四日午後四時より旭瀛國民學校講堂に全分會員を招集訓練開始式を行ひ早速毎週月、水、金の三日午後五時より訓練を實施することとなつた尚兵役法改正による國民兵も點呼の上同様訓練を施すことになつてゐる

汕頭共榮會 感謝状授與さる

【汕頭支局發】汕頭の文化工作に盡力せる汕頭共榮會は陸軍病院の重大使命に則り陸軍病院の白衣の勇士に對し挿花謡曲演奏を慰問し皇軍將兵から感謝されて居たが此の度横井部隊長より左の如く感謝状を授與された

感謝状　汕頭共榮會

右當汕頭を啓せる中國家院に於て多數の入院患者に對し挿花謡曲演奏を實施せらるる外巧みに器材を利用して演藝興奮に依り健全娯樂を提供し以て院内將兵を慰問せらるる事數度なり其の事業たる實に適切にして傷兵を慰む所極めて大なり茲に創立記念日に當り聊か感謝の意を表す

昭和十六年十一月

横井部隊長　横井忠男

▲比島軍事費八十億計上　[illegible]米國政府は比島防衛の完璧を期するため本年度特別豫算内に八十億弗を比島の防衛強化に上る軍事費を計上し比島の防衛強化に一段と拍車をかけると云はれてゐる

▲華僑軍の迷妄　[illegible]

▲昭關民心極度の不安　[illegible]

▲重慶に紙幣印刷工場　[illegible]重慶政府の命令次第に直ちに法幣印刷に着手する筈である

生きた歴史 ④ 「田中盛之助翁と語る」

チエンマイにて 若林本社特派員

お寺か道路工事 越境も昔は自由自在

名僧と信仰

このチエンマイの町から西方六粁、そらあの向ふに見える山ですね、あのドーイ・ステープ山（海拔一、六七六米）お登りになりましたか、いいドライヴ・ウエーがついてゐたでせう、あのドライヴ・ウエーをつけるときに面白いエピソードがあるのです、チエンマイの名所にしやうといふので政府の手で工事にかかつたのでしたが、費用ばかり嵩んで工事は捗どらずどうにも仕方がない、途中でこの山の上にある寺の住持になつた名僧がおりましてね、それでは寺の都合もすることとして工事を引受けやうといふわけです、それこそ近所近在の善男善女が毎日數千名も寄り參加奉仕です、アルバイト・デーンストを地でやつたのです、見事にあのやうに出來上りました、私は日本のことはよく存じませんけれど、あの上の寺の建りに作つてある花壇を見て、自國のお花に似るやうだと仰しやいましたが、あそこからのチエンマイ俯瞰こそは第一の名所といへませう、唯今は秋ですから際ひろに多勢山登りをしますが、相當な密林なので誰かこの通りまで出たといふこともあり、猿などもよく出ますので有名です。

ビルマ國境

ここからもう四、五十里も行けばビルマとの國境です、この寒ビルマの官憲に捕つて竹田さんなどもここから北へ出て行つたのですが私が居たら止めるのでしたが、恰度不在中に出てしまはれたので、どうにも仕方がありませんでした、然し最近こそ經路は八釜しいですが、ずつと以前には私どもはこの國境を越えてよくビルマ領に出かけたものでした、政府の國道經營で途中まで良い道路が出來、これがランパンからチエンマイを經てビルマに出る道に出合ふことになつてゐます、現在は馬で行かねばなりませんが、タイには珍らしくその間に良い道路が出てゐます道路に出る前に左に分れて馬か象で越える山があり、これを越えるとビルマ領なのです、國境線といつても國境兵隊がこの邊まで出て來てゐるといふわけではないらしく、巡査が二、三日張りをし、その後方のある地點に兵隊が來てゐるとのことです。

この邊りはタイとビルマ、佛印の國境が集つてゐて、昔てこの佛印國境の町チエンマイから船を雇つて西貢まで下つたことがあります、その後早田先生といふ大學教授がこのコースで下られましたが日本人でメコン河を西貢まで下つたのは二人きりではないかと思ひます、勿論これも今では實行しにくいことと思ひますけれど……

阿片の密輸

餘り知られてないもので、この邊の名産に煙草、阿片の栽培があります、煙草は英米煙草會社が作つてゐるのですが、阿片の栽培も相當大きいのです、もう十年以上も前でした、私はチエンマイ附近の物産を買集めてバンコックへ送つてゐました、或るときのこと私の送つた荷物の中に阿片が入つてゐるが、これは密輸だといふので巡査がやつて來ました、何のことか全然わからないのです、事情を聞いて見ると、私がバンコックに送つた荷物は阿片の密輸だとの密告があり、調べて見ると案の定阿片が入つてゐたといひます、そこで私は云ひました、私の荷物は象の彫刻ばかりだ、チエンマイで渡すときに重目がはかつて渡してあるのだから、それより殖えてゐたら誰かが途中で入れたのだらうといふので計つて見ると引渡したときの重目より殖えてゐる、色々調べた結果、阿片密輸犯人がゐて阿片としては密輸が出來ないため、他人の荷物の中にこつそり入れ、盤谷でうまく取出せないときに密告をする、この國では密告をすると密輸の別け前があるのです、かういつた密告師匠のお蔭で私も一時ぬれ衣を着せられたりしましたが、笑へぬナンセンスです。

美人と薔薇

鐵道がチエンマイまで開通したのは一九二二年のことで、ここに住むラオ人は何れも温良なため何となく肌觸りがよく、殊にタイ切つての美人國であるといはれるだけに婦人は一般に美しいです、最近はこのチエンマイにもパーマネントあの巻髪といふ奴ですね、あれが出來てゐますが、以前は髪を伸ばして束髪にし、中台せたやうに高い香りの花を飾つてゐるし、サロン風のパーシンを穿いてゐましたから、當時ザン切頭にパヌンのシャム人よりも餘程女らしく美しく、その上シャム人よりもずつと白い美しい肌を有ち、鼻は高く、眉が整つた型で深く中央で切れ込み、その線には丸味があり、大きな黒い瞳にはいつも涼しい光を湛へてゐます。

街ではどの家にもバラの花が咲き、バラ國のやうではありませんか、このバラを有用にしたらとのことですが、それは却々むつかしいやうです、何でもバラの線を抽るのにはもつと乾燥してゐなくてはならぬさうです、土耳古や近東諸國から出るバラの線もフランス邊りに行つてはじめて良い香料になり世界中に廣まるとの事で今以てこの有名なバラを生産化しないところを見ると、ちよつとむつかしい事のやうに思ひます、兎に角この美人とバラの國だけはお忘れにならぬやうに願ひます。

臺灣のこと

今この奥で淡水港の某嬢さんが、自分でおやりになつてゐるのではありませんが纖維作物の試作をやらせてゐられます、何でも旅行しておられるうちに農家の屋根が苧麻だつたのにヒントを得られたらしいのですが、或ひはタイ國の特殊産業として大きな將來があるかも知れません、ここの農家では必要の時に刈取つて縄に作るだけで日本の上布のやうな上等品を出すには相當改良せねば駄目でせう、然し土地が適するかどうかは大きな問題で、これまで知らなかつたものが貿易品に登場するならこんな結構なことはないです、巡査といへばこの間臺北高商の生徒さんが見えましたし、お茶の木の種子も送りました、あの若い生徒さんを見ると私の若かつた頃を思ひます、これからこのチエンマイも日本に知られるやうになりますがけふの領事館の開館式、私の喜びはもう胸一つぱいです（完）

商況（四日）

大阪短期前場

大新	五八五	八七	九〇	八〇
短新	八〇三	〇一	〇四	[illegible]
東紡	一四三二	三五	三八	[illegible]
短紡	一五〇六	〇六	〇八	[illegible]
日紡新	―	一五五九	[illegible]	[illegible]
日鐵	五一九	一六	一九	[illegible]
鐘紡	六六一	六一	[illegible]	[illegible]
東新	一〇七	一三	一四	[illegible]
帝人	九四九	四七	四九	[illegible]
同新	八一九	二〇	二一	[illegible]
郵船	九六〇	六二	六三	[illegible]
商船	八七二	七四	七〇	[illegible]
滿業	五二六	二六	二七	[illegible]
日立	六三八	四一	四二	[illegible]
日石	六二四	三三	[illegible]	[illegible]
水產新	―	一四一〇	[illegible]	[illegible]
日魯	六四六	四六	四六	[illegible]
日糖	八七八	七九	[illegible]	[illegible]
滿鐵	六六二	[illegible]	[illegible]	[illegible]
興電	五七八	[illegible]	[illegible]	[illegible]
日立新	―	一三九	[illegible]	[illegible]
洋レ新	七〇九	[illegible]	[illegible]	[illegible]
日レ	―	五三二	[illegible]	[illegible]
倉紡新	―	一四七五	[illegible]	[illegible]
郵船新	七七三	[illegible]	[illegible]	[illegible]
商船新	六七八	七七	[illegible]	[illegible]

レミントン 複寫紙なら
筆記用 タイプ用
株式會社 黒澤商店 東京・大阪

風邪にかからぬやう
風邪に罹らぬ秘決！ビタミンA・Dの缺乏はすぐ風邪に罹り易く色々の病氣の原因となります。ビタミンの補給が充分ですと風邪に罹らずいつも元氣で御國に御奉公が出來ます。今からでも遅くありません。弱い體の方はビタミンを大量に攝らねばなりません、それには水產「林兼」が全機能を傾けて直接製造せるビタドールが一番有効です 含量高く且つ極めて安價です
感冒豫防に・虚弱兒・產前產後に・視力減退・骨軟化症等……
一球中含有 ビタミンA 五〇、〇〇〇國際單位 ビタミンD 一〇、〇〇〇國際單位
大人一日二―四粒 小人一日一―二粒
價定 百粒入 二圓二十錢也 五百粒入 十圓也
總代理店 株式會社 盛野商店
製造發賣元 株式會社 林兼商店
臺灣總代理店 株式會社 資生堂藥舗 臺北・高雄・臺南・臺中
ビタドール

戰時下の齒磨として
特に現下の國民生活に即應せる點に於て御家庭の好評を博して居ります
◇容器は……紫水晶色の感じの良い硝子壜
◇内容は……獨得の製法に依つて適度の潤ひを保つ薬用潤製齒磨
お手許の容器に小出しにして御使用下されば一層御便利
藥用 潤製 ライオン齒磨

急性淋疾 慢性淋疾 その他凡ゆる化膿症
奏効迅速 短期止痛止膿 純正化學療法劑
ザオキンは化學療法の眞髓を發揮する有効根基を最も高率に含有する高度の純正ズルフオンアミド劑である。内服により直ちに腸内に吸收され、各部に潜伏する淋菌その他凡ゆる化膿菌に作用して之を撲滅し病原より治療する。而も奏効極めて迅速であつて病菌以外の健康細胞には被害を與へぬ特長を有す。
東京停止價 50錠 ¥1.50 100錠 ¥2.80 180錠 ¥4.80 250錠 ¥6.50
各藥店にあり
東京神田神保町 アルス藥品部
ザオキン
Z 182

冬の健康防衛は…
1に日光 2に ハリバ
陽射しが衰へると共に…かぜ引きが激増するのは、紫外線の不足によつて、皮膚の抵抗力が減退するからです。
寒冒季の今、この日光不足を補ひ、耐寒力を強めるにはD補給＝毎朝缺かさず一―二粒のハリバ連用することが手軽で効果的です。
五百粒……十円五十錢 百粒……二円五十錢
東京市日本橋區本町 田邊商店

讀書

「安南通史」
―貴重な南方文獻の一つ―

郡司喜一

岩村成允著

最近南洋に關する著書が雨後の筍の如く續出する。南洋を中心とする國際關係の然らしめることで、國民の關心が同方面に向けられてゐる結果であることは勿論であるが、此の裏面に存して二ツの點が感じられる。一は如何に我が國民が從來南洋を輕視し、又南洋研究を怠つて居り南洋が重視せられるに及んで急に同方面に異常の關心を向けられたかと云ふこと、即ち如何に泥縄式であるかと云ふことと、二はかうした要求に應ずるために雑多なる著書や飜譯物が汗牛充棟の有樣で出版されつつあると云ふことである。最近出版文化協會が設立され、主として用紙の不足からではあるが、出版が制限して或る可く粗雑なる出版を制限するとのことであるが、誠に機宜の措置であると思はれる。

南洋に對する關心が高まれば、國民一般が同地方に關する良書を需め、又之を供給することは望ましく必要なことではあるが、現今の如く雜著亂版の狀態では讀者は如何なる書を選擇してよいか迷はざるを得ない。一般的、通俗的の南洋書は非常に最近に無數に上るが、併し根本的の研究書物になると、未だ誠に寥々たるものがある。

▽……△

最近岩村成允氏が"安南通史"を書かれ、冨山房から出版されてゐる。……

日支文化交流への示唆
諸橋徹次著「儒教講話」を讀む

福原龍藏

支那工業合作社運動

刈屋久太郎著

白衣畫集

南洋研究書の展望

澤田謙

紀元節・教授・硯

日夏耿之介

美術と文化

相良徳三著

棋士四十二 勝繼戰

八段 小泉兼吉　八段 萩原淳

宿命の競争者

觀戰記 金易二郎

木村名人講評

本社主催 十人抜大碁戰

第十局の九

四段 鈴木秀子　四段 向井一男

向井流の鋭鋒

講評 七段 橋本宇太郎

觀戰記

テイチク専屬！レコードに映畫に　駒染麗人歌手
服部富子
素晴しい歌と輕音樂
大陸歌謡の女王服部富子の歌！
伊藤英二のタクトに聴く輕音樂！
伊藤英二と
彼の樂団
本格的樂團颯爽と登場！
今迄になかつたタンゴバンドです
同時封切
佛FDL新入荷封切
主演 ギャビイ・モルレエ アリーヌ・ローランス
巨匠フエルナン・リヴエル監督
僞れる唇
大世界 十二月五日より六日間
全部料金均一 一円九十六錢（入場税廿四錢）

好評の和洋名作週間
永遠に愛せよ
★五日より九日まで★
ゲイリイ・クーパー、アン・ハーディング主演の大悲曲
50 80錢
山口劇

積極的強壯劑
ビクラ
VIKURA
心身改善の推進力
從來の榮養強壯劑は第二次的なるに反し、ビクラは積極的に身體の衰弱狀態に活力を與へ各機能を根本から積極的に活動させる綜合作用をもつ理想的な強壯劑です。
發賣元 株式會社 林源十郎商店

どれを選ぶ？
治淋內服特效劑
チーユーサイド
株式會社 柳韓洋行

●頭痛にノーシン●

生肝	を食べろ！
どんな	榮養劑も　生肝には敵はん！
だが	生肝は　誰が何時　何處でも 食べられる　と云ふわけには參らん　のが缺點だ
そこで	その一ばん近いものとして
農林省	水產試驗場創製 エーデー が　あるのである
わかもと	のエーデーは　決して 單一のAD劑ではない
V	A・D+B_2+アミノ酸・造血素 =全肝臟實質なのである

臺灣日日新報

本日夕刊共八頁

天皇陛下にはけふ 陸大卒業式に親臨
還幸の御途次 大本營陸軍部へ

【東京發同盟】天皇陛下にはけふ五日陸軍大學校第五十五期學生の卒業式に親臨あらせられ還幸の御途次三宅坂の大本營陸軍部に御立寄り遊ばされ緊迫せる國際情勢に日夜軍務に精勵する大本營職員の勞を犒はせ給ふ、この日陛下には蓮沼侍從武官長、松平宮相等を從へさせられ午前九時宮城御出門、略式自動車鹵簿にて青山の陸軍大學校に行幸、五十五期學生卒業式に親臨あらせられたる後、同十一時三十五分同校御發、同十一時四十五分三宅坂の大本營陸軍部に着御、杉山參謀總長より所管事項の奏上を聞召され軍首腦部諸官に列立拜謁仰付けられ…午後一時十五分大本營陸軍部御發還幸の御予定と承はる

政府、具體政策説明 外交、政治發言認む
一億鐵石 戰時國民常會

【東京發同盟】皇國未曾有の重大時局に直面して大政翼贊會の第二回中央協力會議は來る八日より開催されるが、政府並びに大政翼贊會では今回の會議を以て眞の戰時國民常會たらしむべく根底的にこれを刷新し一億鐵石の決意を結集せしめて時艱突破の國策を…せんとして居る、卽ち政府は東條總理以下外務、陸海軍、大藏、厚生、商工、農林の各大臣始め企畫院總裁などが會議に於て夫々所管部門につき政府の方針を説明し國民の時局理解を徹底せしめる外、會議には各省次官が常時出席して會議員の發言に應じて政府の政策を具體的に説明し一億一心の會議運營に遺憾なきを期して居り更に從來の協力會議では政治、外交問題に觸れる發言はこれを極力抑壓して居たが、今回は國民の最大關心が日米交渉を中核とする外交問題、政治問題にあるに鑑みこれに觸れる發言を認める方針で政府亦全議員の要求に應じて其の所信を披瀝し今次の協力會議の目的達成に邁進する事になつて居る

國策遂行具體方策 眞摯な下情披瀝
提出議案百四十四件

【東京發同盟】來る八日より開催される第二回中央協力會議に對する各界及び地方の各會議より提出された議案は協議會本部に於て之を整理し百四十四件とし左の如く分類し各部會及び委員會の審議に附する事になり四日正式に決定した、提出された議案は目下の國内外の情勢に鑑みて國策遂行の具體方策につき眞摯なる下情を披瀝したもので…

第一部 國民士氣の昂揚並に國民組織の確立に關する事項二十六件

第二部 興亞政治體制の確立に關する事項

第三部 …

第四部 國民生活力強化に關する事項三十一件

第五部 戰時食糧の確保に關する事項

第六部 經濟動力の發揚に關する事項二十一件

振替貯金拂ひで 奬勵金石當り五圓
けふ公布 米穀生産奬勵金交付規則

【東京發同盟】農林省では…米穀生産奬勵金交付規則…

東洋危機は米國の罪
ハースト氏の喝破 日本は何等脅威せず

【サンフランシスコ三日發同盟】米國新聞界の長老ハースト氏は三日附紙上…

一方的米國の聲明
交渉妥結の誠意疑問

【東京發同盟】日米交渉は…

日本人商社も 米、黒表に記入

【ニューヨーク三日發同盟】米國…

產業設備營團の 副總裁に廣瀨氏
更に總裁顧問に六氏

滇緬公路輸送等 露骨、米國の行動
對重慶軍事物資援助

翼贊總意の反映に 來春總選擧を斷行
政府、現行法で執行決定

【東京發同盟】衆議院議員の任期は…

地方制度改正案來議會提出

每週、軍官連絡會議
局部長會議 齋藤長官説明

再び南鄭急襲
飛行場周邊施設を粉碎

亡命波蘭大統領 スターリン首相會見

【モスクワ四日發同盟】…

武器貸與援助を 米、トルコに適用
米政府發表

【ワシントン三日發同盟】…

北支在住蘭人に引揚勸告

米國陸戰隊 愈よ引揚
秦皇島から乘船

泰義勇兵募集 訓練に大童

在支英船新嘉坡へ
英海軍省突如徴用令

英船舶の盤谷入港を禁止
英官憲命令説

獨豪海戰の發表

重慶九中全會 今月中に開催
對英米デモか

農林省、課の一部廢合決定

今日の府報

人事

ヤパパンモア にきび そばかす しみ取り 見本進呈 株式會社 杉田商店

糖尿病

日本的教養 石丸梧平著 増刷出來 新しき人生論・これからの生き方！ 理論のみの羅列を避け端的に且つ平易に正しき世界觀と時局を乘切る心構へを語る！ 人間と死 父心 母心 友松圓諦著 偕成社

文藝 十二月號 六十錢 第四回文藝推薦作品發表 新炭圖 秋山惠三 祖父 三田華子 審査座談會 日本の再認識 京都 アウリッチ イタリアの印象 山本實彦 バイコフ傳 バイコフ 民族の哲學 三木清・高坂正顯 改造社

主婦之友社編 模範家計簿 昭和十七年用 奉仕定價八十錢 貯金を産み出す 模範家計簿 家庭生活日記 昭和十七年用 奉仕定價一円二十錢 殘部僅少！ 主婦之友社

前線の勇士から

中華航空機廣東郊外で遭難

働く青年達をうんと激勵

社說　皇民奉公運動の南方延長　經濟活動の活潑化に期待す

一

皇民奉公會の發生をみて茲に半歳餘、太平洋の波浪いよ／＼高からんとしてゐるこの秋、皇國南門の[illegible]

[illegible]

二

南方政策は[illegible]

[illegible]

三

かかる[illegible]

[illegible]

米穀等應急措置令
四日附公布・戰時生活の安定確保
奥田米穀局長談を發表

[illegible]

砂糖・雜貨倉庫急設
敷地を入船町と内定地元と折衝へ

[illegible]

統制圏外　臺灣の移入酒類組合事業

[illegible]

砂糖積出し梗塞狀態緩和

[illegible]

貯蓄狀況好成績　後四ケ月で目標額突破へ

[illegible]

北貸地貸家組合創立　組合長は重田氏

[illegible]

帝國酸素臺北支社長更迭

[illegible]

生活の安定を期し副食品の配給整備

[illegible]

物品稅遊興飲食稅等解說懇談會　あす臺北商議所主催で

[illegible]

艀船標準型決る　高雄は三種、基隆は二種

【高雄電話】[illegible]

圓山發電所隧道通水七日頃

[illegible]

明治製糖異動

[illegible]

臺灣米穀移管特別會計法　應急措置令と睨合公布　當分但書の金額超過借入可能

[illegible]

日糖の白糖增産

[illegible]

内外地植物檢查官會議

[illegible]

一、内地側提出

[illegible]

南洋

[illegible]

關東州

[illegible]

朝鮮總督府

[illegible]

拓務省提出

[illegible]

臺灣

[illegible]

會議出席者

[illegible]

遊興飲食稅解說　臺北州稅務課長　高濱實

國稅地方稅二本建[illegible]

料金計算一人一回[illegible]

州稅と國稅の關係[illegible]

旅館飲食と宿泊料[illegible]

料理店の場合

(1) 藝妓の花代　4,00 × 90/100 = 3,60(國稅)

料理代・ビール・酒・仲居祝儀　3,00 ,80 ,60 2,00 } 6,40 × 20/100 = 1,28(國稅)

計　消費金額　10,40　國稅 4,88

州稅・10,40 × 8/100 = 0,83

市街庄稅　(イ) 0,83 × 35/100 = 0,29　(ロ) 0,83 × 30/100 = 0,24

藝妓の花代　(イ) 4,00 × 100,8/100 = 4,03　(ロ) 4,00 × 100,4/100 = 4,01 } 國稅地方稅合計額

料理代其の他　(イ) 6,40 × 30,8/100 = 1,97　(ロ) 6,40 × 30,4/100 = 1,94 } 國稅地方稅合計額

稅額合計　(イ) 6,00　(ロ) 5,95

備考1 (1)は國稅、州稅、市街庄稅別に計算したる場合(2)は國稅區分に依り國稅、州稅、市街庄稅を同時に算出したる場合とす
2 (イ)は都市計畫稅を含む場合(ロ)は都市計畫稅を含まざる場合とす
3 本仕者は以下の花式例に適用す

席貸、待合業の場合

(1) 藝妓又は酌婦の花代又は玉代(其の他の花代)　5,00 × 40/100 = 2,00

料理代・酒・仲居祝儀　1,00 ,60 2,00 } 3,60 × 20/100 = 0,72

計　消費金額　8,60　國稅　2,72

州稅　8,60 × 8/100 = 0,68

市街庄稅　(イ) 0,68 × 35/100 = 0,23　(ロ) 0,68 × 30/100 = 0,20

(2) 其の他の花代　(イ) 5,00 × 50,8/100 = 2,54　(ロ) 5,00 × 50,4/100 = 2,52

料理代其の他　(イ) 3,60 × 30,8/100 = 1,10　(ロ) 3,60 × 30,4/100 = 1,09

稅額合計　(イ) 3,64　(ロ) 3,61

カフエーの場合

(1) 料理代・酒・サイダー・女給チツプ　3,00 1,20 ,30 2,00 } 6,50 × 20/100 = 1,30……國稅　0,50 × 8/100 = 0,52……州稅

(イ) 0,52 × 35/100 = 0,18　(ロ) 0,52 × 30/100 = 0,15 } 市街庄稅

稅額合計　(イ) 2,00　(ロ) 1,97

(2) 料理代其の他　(イ) 6,50 × 30,8/100 = 2,00　(ロ) 6,50 × 30,4/100 = 1,97 } 國稅地方稅合計金額

備考　消費金額三圓未滿の場合に在りては百分の二十の國稅のみ課稅するが常時女給二人以下のカフエーに在りては二圓未滿の消費金額には免稅(以上)

一歩進んだ簡易裁斷の洋裁が…自宅で習へる

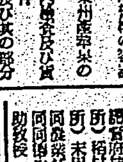

(中野繁榮女史)

[illegible]

商況(四日)
株式　踏物一巡一服模樣

兜町後場況

[illegible]

東・短期後場

大阪長期後場

東京長期後場

[illegible]

漆器類格附認定會

[illegible]

桂商會改組事業擴大へ

[illegible]

鹽野香料社名變更

[illegible]

清算現物許可　證券報國　株式會社山二證券　代表取締役山本平吉　臺北市建成町二ノ九　電二六三〇三

脚氣が多い…

食べ物の變化で季節外でも脚氣の潜在者がふえました　で…わかもとだけは缺かさずに御服用を！

消化酵素と同化性V・Bに富む本劑は脚氣を原因的に治療し浮腫や麻痺から胃腸障害まで各種症狀を一掃します。

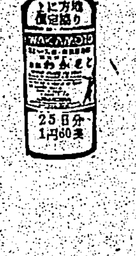

胃腸・榮養・脚氣　錠劑　わかもと

東京　わかもと本舗

貼らずに擦り込む

痛み、凝りの解消に…疲れの手當にサロメチールは重寶です…たゞ患部に擦り込むだけで故障を速やかに解消する家庭の重寶藥。

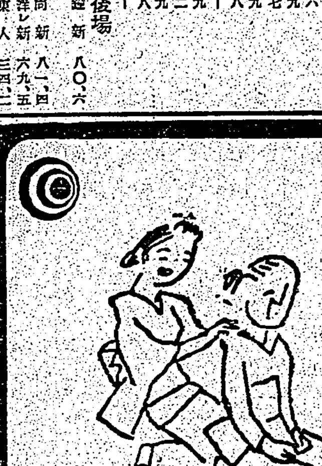

肩凝り　腰痛　神經痛

サロメチール

肺結核は今スグ治せ！

肺結核は結核菌並に結核菌の排泄する毒素によつて起る病氣でありますから、肺結核を根本から治すには結核菌を殺し毒素を體内から取り去ることが肝要であります。

[illegible]

ネオスエー　治療强壯榮養　ヨード含有量昆布の一五〇〇倍

[illegible]

前線の勇士から詠進歌續々送付
歌會始御題「連峯雲」

最後の勝利へ頑張れ
食糧は大丈夫だ
敵は買溜め、賣惜しみ
石井殖産局長放送要旨

心配は御無用
完し非常時防空食糧對策

梅田一等兵の遺骨　懷しの花蓮港へ

皇軍舍營の寫眞
島都商店の飾窓に展示

さあ歡喜力行で生産力の擴充
これが銃後の産業奉公だ

愈よけふ試驗飛行
臺北、廈門間を空で結ぶ

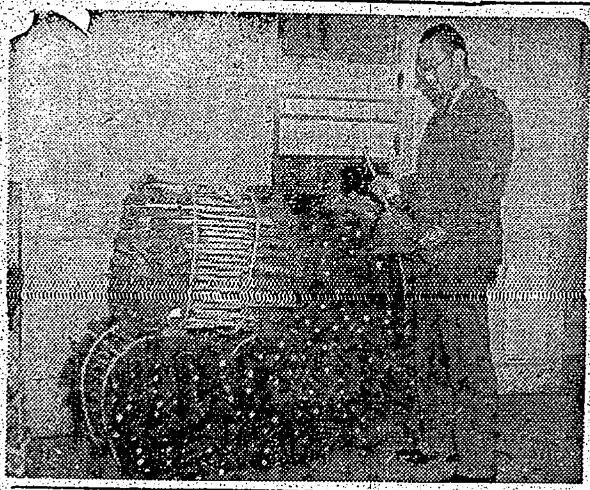

赤誠獻金や獻納品
感激譜は續く臺灣軍司令部へ

中華航空機廣東郊外で遭難
死者なき模樣

これは素晴しい
國策型帶の獻納者現はる

臺北帝大で豫科生募集

贈答小包は御斷
前線への慰問小包に振向け!

皆勤勞組織の結成
臺北州民の決意は固し

賑つた記念の夕
臺灣山岳會十五周年の集り

故中山氏の庄葬

銃後奉公へ突進を誓ふ

感冒 頭痛 神經痛 下熱鎭痛の妙藥　三十分でぴつたり
デモルフイン

待望の日を前に"魂を練る"
魁挺身隊員ら坐禪會

警察幹部補任者

働く青年達をうんと激勵
三輪知事一行

疊替や裏返しは双方互讓精神で
臺北州で國策型を通達

南廻り局バス從業員に宿舍
鐵道部の親心

ラジオ　朝　書　夜

けふの天氣

明るい印刷　精美堂

口腔外科　杉山齒科醫院　台北市京町二ノ二四　電話三七七二

保生醫院

會葬御禮　古川儀六

第五十九回決算報告　鹽水港製糖株式會社

今日の映畫
芳乃館　國際館　第一世界館　大世界館　新世界館

各地綜合版

南海の孤島に華民 安居樂業を謳歌
舢舨漁業の南澳島
嘉南丸土産話

【臺南電話】一ケ月に亙る南澳島附近の漁場調査を終へて臺南州立水產試驗場所屬の嘉南丸はこの程安平へ歸港したが、季節風吹き荒ぶ南支那海で拾つた土産話―南澳島の近状―語る人は臺南州商工水產課技手荒木元了氏である

安平から西に二八〇浬、丁度汕頭の東一〇浬のところ南支那海に浮ぶ周圍六里の小島―これが南澳島である。私たちの嘉南丸は激しい季節風をさけて島の南、南澳治安維持會のある隆澳の港に投錨した、隆澳を中心として島には南澳、雲澳、深澳の四部落があり、人口四萬二千を數へ、その大部分が漁撈を生業としてをり、一年の水揚高は向うの金（法幣）にして六百萬圓といはれ、魚はイカ、グチに次いでフカが最も多く、安平の漁業など足元にも及ばぬほど活潑である。勿論施設機動船はないが、二、三トン級のサンパン四百隻、テッパイ漁法は大して見るべきものはないが、この島のサンパン漁業は相當大きな魚撈をやつてゐる

ここではサンパン漁業を紡艀漁（コンツギン）頭罾門船（カンコー）といつてをり、文字通り舟艀を組んで漁撈するのである。普通二隻の艀船を中心に二十隻内外のサンパンが半徑一浬の圓陣を描き一齊に網張りをたたきながら圓陣をちぢめ、艀船がしかけた大網に漁群を追ひ込み少いときで二、三千圓、多いときは數萬圓を一度に揚げるといふ、同漁法には一組十八隻乃至三十五隻百八十人位の人手を必要とする、事變前はこれが二十組もあつたが戰禍に焼かれて今では九組が殘つてゐる

また隆澳には全島水產の指導所があり、所長如月良雄氏以下七名の日華人が同島の水產指導に當つてゐるが、如月氏は昭和八年頃臺南州立水產試驗場にゐた人である

×

野菜はどうやら自給自足出來ても米がとれない南澳島では從來ランゲン邊りからタイ米を水產物と引換にジャンクで取引してゐたが、いまでは隆澳に廣大公司の出張所が出來て食糧、雜貨一切を供給する傍らこの島で出來る鹽の販賣を行つてゐる

もと南澳島は廣東、福建兩省の治下にあり南澳縣と稱し隆澳に縣政府が置かれてあつたが、いまではこれに代つて島の有力者たちにより南澳治安維持會が生れ教育、財政、建設、警務の各科を置き、華人を科長に日本人の輔佐官がこれを補けて日華提携、よき南澳島建設の努力が續けられてゐるが、臺北州高等警察課にをられた上湯隆氏が治安維持會警務科の輔佐官として同島治安の第一線に活躍してゐた

一坪園藝の蓖麻審査
皇奉嘉義市支會で

【嘉義電話】十萬市民の家庭生活に反映してすくすくと成育する家庭蓖麻と市奉公嘉義支會の蓖麻栽培……

嘉義の大麻頒布式

【嘉義電話】嘉義郡では四日午前九時三十分より嘉義神社において……

虎尾の壯丁檢閲

彰化市支會の座談會

岡山郡挺身隊
あす晴れの結成式

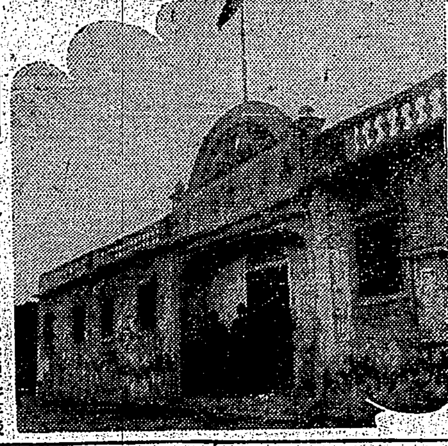

"街の教室"一層强化
八日に臺中州教護聯盟懇談會

臺南州金屬特別回收打合會

高雄州青年團研究發表會
けふ仕隆國民校で

臺南州罐詰卸商組合
州の調停で既定通り創立決定

臺南消防中隊訓練開始

屏東郡の經濟警察會議と講演會

臺中州で養鷄獎勵

迎春心得協議
臺中州部課長會議

金塊密輸團一網打盡
基隆署近來のヒット

米窪代議士新高港を視察

高雄丸八日歸高

土地賣らして賭博で巻上ぐ

北斗の防火宣傳

嘉義市役所獻金
十一月分

お賽錢の銅貨を獻納
嘉義の金御奉公

平均三ケ月?
臺中州のボーナス

地方色（高雄）

歌は勝利 (72)
山中峯太郎 作　高木清 画

母 道（四）

一番良イ貯蓄デス 富國徴兵

債券 株式 富榮證券 時報 富榮證券株式會社

外交時報 十二月上旬號 日米會談の成否 獨蘇戰の開戰理由 米國の法幣謀略 新世界通商と東亞 大戰とアラビア 獨ソ戰進展と將來 全體主義の種々相 東亞共榮圏と文化 日蘭會商の顛末 小村侯の三十年忌 ポリシェ單獨講和 滿洲の鐵道自營 國際外交半月日誌 外交時報社

眼科 專門 許眼科醫院
眼科 郭眼科醫院
皮膚科 花柳病科 泌尿器科 呉皮梅科醫院

公債株式賣買 嘉義市元町五丁目五七番地 豊茂商店嘉義本店 高雄市堀江町二丁目二二番地 豊茂商店高雄支店

現物 興亞信託株式會社

寧用 婦人向 洋服地 洋裝地 大和洋行 台北市太平町三

相互扶助 職域奉公 低物價自粛斷行 來ル十二月六日ヨリ 實質本位 銘仙各種・西陣御召・帶地類 本場大島・實用夜具地 各種荷揃 辻惣呉服店 秩父屋呉服店

第貳期決算報告 總督府營林所 椎人工乾燥材
萬 媒 臺灣山宗商事

皮膚の若返りに オバホルモンパスタ 武田長兵衛商店 小西新兵衛商店 帝國社臟器藥研究所

薬効で口中の細菌を浄化する 薬用クラブ歯磨 歯疾を防止 ムシ歯を防ぐには口中の汚れ、食物の殘滓、細菌を浄化する藥効が必要 大阪・東京 株式會社中山太陽堂

胃腸病に 吸著作用とは? ビオ・トモサンが胃腸諸疾患に對し、各方面にてさかんに賞用されつゝある理由は、本剤中の吸著作用が頗る有效適切なるが故である。
特許 强力乳酸菌含有
適應症 胃酸過多・胃潰瘍 胃アトニー・胃下垂 胃擴張・食慾不振 胃腸カタル・異常醱酵 慢性下痢・消化不良 蕁麻疹・常習便秘 小兒榮養及發育不良
ビオトモサン 東京市日本橋區本町三丁目 販賣元 友田合資會社